ΜΑΚΕΔΟΝΙΑ

Η ΠΡΩΤΗ ΠΡΩΤΝΗ ΕΦΗΜΕΡΙΣ ΕΝ ΘΕΣΣΑΛΟΝΙΚΗ

ΕΤΟΣ 22ον 1931 — ΛΑΧΕΙΟΝ — ΑΡ. ΦΥΛΛ. 6806

ΙΔΡΥΤΗΣ Κ. ΒΕΛΛΙΔΗΣ — ΔΙΕΥΘ.: Π. Ξ. ΛΕΒΑΝΤΙΣ

ΠΑΡΑΣΚΕΥΗ 26 ΙΟΥΝΙΟΥ

ΕΙΣ ΤΟ ΕΔΩΛΙΟΝ ΤΟΥ ΚΑΤΗΓΟΡΟΥΜΕΝΟΥ

Ἡ ἐφημερὶς «Ἐντεπαντὰν» ἀνήγγειλε χθὲς μὲ ὕφος πανηγυρικόν, ὅτι ὁ ἐν Ἀθήναις διευθυντής της κ. Μπεσαντζῆ ἐζήτησε τὴν κεφαλήν μας ἐπὶ πίνακι. Ἡ «Μακεδονία» λοιπὸν εἰς τὸ ἐδώλιον τοῦ κατηγορουμένου. Ἐμπρός, κύριοι. Καὶ δεσμοφύλακάς μας θὰ θέσῃ ὁ κ. Μπεσαντζῆ τοὺς Μακαμπῆ τόν καὶ ἐπὶ κεφαλῆς αὐτῶν τὸν κ. Ἰσαὰκ Κοέν, τὸν διαπρύσιον αὐτὸν ὑποστηρικτὴν τῶν Ἑλληνικῶν δικαίων, τὸν φθάσαντα μέχρι Σόφιας, διὰ νὰ τὰ ὑποστηρίξῃ ἀπέναντι τῶν Βουλγάρων!

Ἡμεῖς καθήμενοι εἰς τὸ ἐδώλιον τοῦ κατηγορουμένου δὲν θὰ ἐπικαλεσθῶμεν ἐν τούτοις παρὰ ἕνα καὶ μόνον μάρτυρα ὑπερασπίσεως. Αὐτὸν τοῦτον τὸν βουλευτὴν κ. Μπεσαντζῆ καὶ θὰ ἐπικαλεσθῶμεν τοὺς λόγους, οὓς ἐξεφώνησε προχθὲς εἰς τὴν Βουλήν. Διότι ἐκεῖ ὁ διευθυντὴς τῆς «Ἐντεπαντὰν» δὲν εἶπε τίποτε ἄλλο παρ' ὅ,τι καὶ ἡμεῖς ἀνεγράψαμεν, ὅτι δηλαδὴ οἱ Μακαμπῆ τῆς Θεσσαλονίκης ἀπέστειλαν ἀντιπρόσωπόν των εἰς τὸ Συνέδριον τῆς Σόφιας, τὸ Συνέδριον, κατὰ τὸ ὁποῖον διετυπώθη ἡ εὐχὴ αὐτονομήσεως τῆς Μακεδονίας. Θὰ ἐπικαλεσθῶμεν ὅσα ὁ ἴδιος κ. Μπεσαντζῆ φέρεται εἰπὼν χθὲς πάλιν πρὸς τὸν κ. Πρόεδρον τῆς Κυβερνήσεως.

Ἀλλὰ καὶ τί θὰ χρειασθοῦν ὅλαι αὐταὶ αἱ μαρτυρίαι ὅταν ὑπάρχουν ἐδῶ τὰ κείμενα. SCRIPTA MANENT. Θὰ λάβωμεν τὴν ἐπετηρίδα τῶν Μακαμπῆ Θεσσαλονίκης τοῦ ἔτους 5691 (ἀπὸ κτίσεως κόσμου). Θ' ἀνοίξωμεν τὴν σελίδα 5 καὶ θὰ ἀναγνώσωμεν ἐνώπιον τοῦ δικαστηρίου, ὅπως ἀναγινώσκομεν σήμερον, ἐνώπιον τῆς Ἑλληνικῆς κοινῆς γνώμης, τὰ ἑξῆς:

«Ἡ προσοχὴ τοῦ Συμβουλίου (τῶν Μακαμπῆ) ἐφειλκύσθη ἀπὸ τὰς ἐνεργείας καὶ προόδους τῶν Μακαμπῆ τῶν ἄλλων χωρῶν. Μετὰ μεγάλου ἐνδιαφέροντος παρηκολουθήσαμεν τὰς ἐργασίας τοῦ Συνεδρίου τῆς παγκοσμίου Ἑνώσεως τῶν Μακαμπῆ, πρὸς τὸ Προεδρεῖον τῆς ὁποίας ἐκρίναμεν καλὸν ν' ἀπευθύνωμεν χαιρετισμὸν συμπαθείας ὡς καὶ ὑπόμνημα περὶ τῆς δράσεως τῶν Μακαμπῆ τῆς Θεσσαλονίκης, ἀποβλέποντες εἰς τὸ νὰ συμπεριληφθῶμεν ὑπὸ τὴν σημαίαν τῆς Ἑνώσεως καὶ ἐμπνευσθῶμεν ὑπὸ τοῦ λαμπροῦ αὐτῶν παραδείγματος, συνεννοούμενοι μετ' αὐτῆς στενῶς ὑπὲρ τοῦ κοινοῦ ἰδεώδους ἡ[illegible]σικῆς καὶ ἠθικῆς ἀναπλάσεως τῆς Ἑβραϊκῆς Νεολαίας, [illegible] πνεῦμα αὐστηρῶς ἐθνικόν.

«Εἰς τὴν αἴτησίν μας [illegible] προσχωρήσεως ὁ Πρόεδρος τῆς Ἑνώσεως τῶν Μακα[illegible] μᾶς ἀπήντησε θερμότατα, χαιρετῶν ἡμᾶς μετ' ἐνθου[illegible]σιασμοῦ καὶ **προσκαλῶν ν' ἀποστείλωμεν ἀντιπρ[illegible]ωπείαν τοῦ συμβουλίου μας εἰς τὰς ἑορτὰς τὰς ὀργανωθείσας ὑπὸ** ΤΗΣ ΟΜΟΣΠΟΝΔΙΑΣ ΤΩΝ ΜΑΚΑΜΙΗ ΤΗΣ ΒΟΥΛΓΑΡΙΑΣ, αἵτινες ἔλαβον χώραν τὴν 27—30 Αὐγούστου.

»Ἐκτιμῶντες ὅλην τὴν σοβαρότητα τῆς συνεργασίας μας μετὰ τῆς παγκοσμίου Ἑνώσεως ἐπροθυμοποιήθημεν ν' ἀποδεχθῶμεν τὴν πρόσκλησιν **καὶ ἐπεφορτίσαμεν τὸν φίλον μας κ. Ἰσαὰκ Κοὲν νὰ μεταβῇ ὡς ἀντιπρόσωπός μας εἰς Σόφιαν,** ὅπου καὶ νὰ διαπραγματευθῇ μετὰ τοῦ Δ)ρος Ρόζενφελδ, μέλους τοῦ συμβουλίου τῆς παγκοσμίου Ἑνώσεως τῶν Μακαμπῆ, μελετῶν καὶ τὸ δυνατὸν ὀργανώσεως, διαρκοῦντος τοῦ 1931 συγκεντρώσεως ὅλων τῶν Μακαμπῆ τῶν Βαλκανίων».

Αὐτὰ θ' ἀναγνώσωμεν ἐνώπιον τοῦ δικαστηρίου, ποὺ δὲν ἀποτελοῦν τίποτε ἄλλο παρὰ ἐπιβεβαίωσιν τῶν ὅσων κατήγγειλε πρὸ ἡμερῶν ἡ «Μακεδονία», τὴν ὁποίαν ὁ ἀξ. κ. Μπεσαντζῆ θέλει νὰ σύρῃ ὡς κατηγορουμένην. Καὶ αὐτὰ τὰ ἀποστομωτικὰ θὰ πέσουν ὡς καταπέλτης κατ' ἐκείνων, οἵτινες ἠθέλησαν νὰ συγκαλύψουν μίαν βραμεραν ὑπόθεσιν, μίαν ἀκατανόμαστον ἐνέργειαν ἑνὸς Ἰσραηλίτου, ὅστις παρέστη εἰς ἕνα Συνέδριον, ποὺ διετύπωσε τὴν εὐχὴν αὐτονομήσεως τῆς Μακεδονίας, καὶ ὅστις, ἐπανελθὼν ἐνταῦθα δὲν ἠσθάνθη κἂν τὴν ὑποχρέωσιν νὰ διαμαρτυρηθῇ δι' ὅσα ἤκουσε διατυπούμενα εἰς ἕνα Συνέδριον, παρὰ τῷ ὁποίῳ ὑπῆρξεν ἀντιπρόσωπος.

***

Ὁ μετατοπισμὸς τῶν εὐθυνῶν δὲν εἶναι τόσον εὐκολον πρᾶγμα, ὅσον νομίζει τὸ «Ἐντεπαντὰν» καὶ ὁ διευθυντὴς του. Ἀπατῶντα[illegible] δὲ ἂν νομίζουν, ὅτι θὰ ἐκμεταλλευθοῦν τὰς προχθεσινὰς βιαίας σκηνάς, τὰς ὁποίας καὶ ἡμεῖς ἀποδοκιμάζομεν, διὰ νὰ κάμουν νὰ περάσῃ ὁ σπόγγος τῆς λήθης ἐπάνω ἀπὸ τὴν ἀξιόμεμπτον ἐνέργειαν τῶν Μακαμπῆ, τοὺς ὁποίους ἡ δημοσία γνώμη θεωρεῖ ὡς κατηγορουμένους καὶ δοσιλόγους.

Δὲν πρέπει δὲ νὰ λησμονηθῇ, ὅτι ἂν τὰ πράγματα παρεξετράπησαν καὶ ἂν ἔλαβον χώραν γεγονότα ἀξιοθρήνητα, τὴν εὐθύνην τούτων δὲν φέρουν ἐκεῖνοι, οἵτινες κατήγγειλαν μίαν κακὴν πρᾶξιν, ἀλλ' ὅσοι ἠθέλησαν νὰ συγκαλύψουν τὴν τελευταίαν καὶ νὰ συμμερισθοῦν τὰς εὐθύνας της.

Ἡμεῖς ἀπὸ τῆς στήλης αὐτῆς οὐδέποτε διενοήθημεν νὰ κατηγορήσωμεν ὁλόκληρον τὸ Ἑβραϊκὸν Ἔθνος ὡς συνυπεύθυνον μιᾶς ἀτιμίας εἰς βάρος τῆς Ἑλλάδος. Ἀλλ' οἱ κακοὶ ἡγέται τοῦ Ἑβραϊκοῦ Ἔθνους τῆς Θεσσαλονίκης, μὴ ἔχοντες τὸ θάρρος νὰ ἀποδοκιμάσουν τὴν πρᾶξιν τῶν Μακάμπῆ, τὴν ἠρνήθησαν κατ' ἀρχὰς, τὴν ἀπεδέχθησαν δὲ ἐν τέλει διὰ νὰ τὴν δικαιολογήσουν. Καὶ δὲν ἐννόησαν οἱ ἄνθρωποι, ὅτι ἔπαιξαν μὲ τὴν ἐθνικὴν φιλοτιμίαν ἑνὸς λαοῦ ὁλοκλήρου, ἑνὸς λαοῦ ὅστις ἠγωνίσθη διὰ νὰ ἀπελευθερώσῃ αὐτοὺς τοὺς τόπους. Ἑνὸς λαοῦ, ποὺ ἔχυσε τὸ αἷμα του διὰ νὰ ζοῦν σήμερον ὑπὸ ἐλεύθερον καθεστὼς καὶ οἱ ἴδιοι οἱ Ἰσραηλῖται.

Ἐὰν ἡ Ἰσραηλιτικὴ Κοινότης ἀπὸ πρώτης στιγμῆς ἔδιδεν εἰς δημοσιότητα ἀνακοινωθὲν, χωρὶς ὑπεκφυγὰς, χωρὶς προσπάθειαν συγκαλύψεως ἀσυγκαλύπτων γεγονότων, διὰ τοῦ ὁποίου ν' ἀποκαθίσταντο τὰ πράγματα καὶ ν' ἀπεδοκιμάζετο ἡ στάσις τοῦ περιφήμου αὐτοῦ κ. Ἰσαὰκ Κοὲν, τότε ἀναντιρρήτως τὰ πνεύματα δὲν θὰ ἐξήπτοντο καὶ δὲν θὰ ἐλάμβανον χώραντά θλιβερὰ γεγονότα τῆς χθές. Ἀλλ' ἡ Ἰσραηλιτικὴ Κοινότης δὲν τὸ ἔπραξε, ἔσχε δὲ μόνον χθὲς τὸ θράσος νὰ ὁμιλήσῃ καὶ περὶ «αἰτίων οἰκονομικοῦ συναγωνισμοῦ», ἅτινα προυκάλεσαν τὴν ἐξέγερσιν τῶν ἐθνικῶν ὀργανώσεων! Ὁ δὲ κ. Μπεσατζῆ, δρῶν ἀπὸ τοῦ μετώπου τῶν Ἀθηνῶν ἐζήτησε νὰ σύρῃ ἡμᾶς εἰς τὸ ἐδώλιον, εἰς τὸ ὁποῖον θὰ ἔπρεπε πρὸ πολλοῦ νὰ ἔχῃ καθήσῃ ὁ Ἰσαὰκ Κοὲν καὶ πολλοὶ ὅμοιοί του.

ΟΠΟΥ ΖΗΤΟΥΝ ΚΑΙ ΡΕΣΤΑ!

ΟΙ ΙΣΡΑΗΛΙΤΑΙ ΗΞΙΩΣΑΝ ΧΘΕΣ ΑΠΟ ΤΟΝ Κ. ΓΕΝΙΚΟΝ ΔΙΟΙΚΗΤΗΝ ΟΠΩΣ ΔΙΑΤΑΞΗ ΤΗΝ ΔΙΑΛΥΣΙΝ ΤΩΝ ΕΘΝΙΚΩΝ ΜΑΣ ΟΡΓΑΝΩΣΕΩΝ

Μία ἐκ τῶν ἐνδείξεων τῆς ἀγάπης τὴν ὁποίαν τρέφουν πρὸς τὸν τόπον τοῦτον οἱ Ἰσραηλῖται Θεσσαλονίκης καὶ τῆς φρονήσεως μετὰ τῆς ὁποίας ἐνεργοῦν εἰς τὰ ζητήματα ποὺ συνδέονται μὲ τὴν ζωὴν καὶ τὴν ὑπόστασίν των ὡς καὶ μὲ τὰς πρὸς τὸ Κράτος μας σχέσεις των, εἶνε καὶ ἡ ἀκόλουθος.

Χθὲς αἱ Ἰσραηλιτικαὶ ὀργανώσεις Μπενὲ Μπερὶθ, Μεγάλη Σιωνιστικὴ Λέσχη, Σύνδεσμος παλαιῶν μαθητῶν, Λέσχη φίλων, Ἀδελφότης Τεοντὸρ Ἑρτζλ, Σύλλογος Μισραχῆ, Σύλλογος τῶν νεαρῶν ἑβραίων, Σιωνιστικὸς Σύλλογος Μὰξ Νορντάου, Συνομοσπονδία τῶν ἑβραϊκῶν συνεταιρισμῶν, Συνομοσπονδία τῶν ἰσραηλιτικῶν συνοικισμῶν, Σιωνιστικὴ ἀδελφότης Ἀρτζενοῦ, Σύλλογος τῶν ὀρθοδόξων ἑβραίων, Ἰσραηλιτικὸν τμῆμα τοῦ Φιλελευθέρου κόμματος καὶ ἑβραϊκὸν τμῆμα τῆς ἀντικομμουνιστικῆς ὀργανώσεως ἐπεφόρτισαν τὸ Συμβούλιον τῆς Ἰσραηλιτικῆς Κοινότητος νὰ ἐπισκεφθῇ τὸν κ. Γενικὸν Διοικητὴν καὶ νὰ ζητήσῃ παρ' αὐτοῦ μεταξὺ ἄλλων ΚΑΙ ΤΗΝ ΔΙΑΛΥΣΙΝ ΤΩΝ ΕΘΝΙΚΙΣΤΙΚΩΝ ΜΑΣ ΟΡΓΑΝΩΣΕΩΝ, δηλαδὴ τῆς Ἐθνικῆς Ἑνώσεως Ἑλλάς, τῶν Ἐφέδρων Ὑπαξιωματικῶν, τῶν Μακεδονομάχων ὁ Παῦλος Μελᾶς, τῶν Παλαιῶν Πολεμιστῶν, τῆς Ἐθνικῆς Παμφοιτητικῆς Ἑνώσεως καὶ ἄλλων.

Πράγματι μεγάλη ἐπιτροπὴ τῆς Ἰσραηλιτικῆς Κοινότητος, μὲ τὸν Ἀρχιραββίνον ἐπὶ κεφαλῆς, ἀνελθοῦσα εἰς τὴν Γενικὴν Διείκησιν χθὲς τὴν πρωΐαν, ἐπεσκέφθη τὸν κ. Γονατᾶν καὶ ἐζήτησε μεταξὺ ἄλλων ΚΑΙ ΤΗΝ ΔΙΑΛΥΣΙΝ ΤΩΝ ΕΘΝΙΚΩΝ ΜΑΣ ΟΡΓΑΝΩΣΕΩΝ. Ἐζήτησαν μὲ ἄλλους λόγους καὶ ρέστα. Ὁ κ. Γενικὸς Διοικητὴς ὁ ὁποῖος εἰς τὴν ὑπόθεσιν τῶν Μακαμπῆ ἐπέδειξεν ὑπέρμετρον λεπτότητα, ἀπήντησεν ὅταν ἡ Ἐπιτροπὴ ἐπρόβαλε θρασύτατα καὶ τὴν ἀξίωσιν ταύτην.

— Σὰν πολλὰ ζητεῖτε!

ΟΙ ΚΑΤΑΣΚΟΠΟΙ ΤΟΥ ΜΕΓΑΛΟΥ ΠΟΛΕΜΟΥ

Ἐπειδὴ πολλοὶ τῶν ἀναγνωστῶν μας ζητοῦν νὰ τοὺς πληροφορήσωμεν περὶ τῶν πηγῶν ἐξ ὧν ἀρυόμεθα τὰ στοιχεῖα καὶ τὰς πληροφορίας τὰς ἐξιστορουμένας εἰς τοὺς «Κατασκόπους τοῦ Μεγάλου Πολέμου» καὶ ἐπειδὴ καὶ ἡμεῖς εὑρίσκομεν εὔλογον καὶ δικαιολογημένην τὴν ἀπορίαν των ταύτην διότι εἶναι γεγονὸς ὅτι ἐξιστορήθησαν καὶ πρόκειται νὰ ἐξιστορηθοῦν γεγονότα καταπληκτικὰ καὶ ἀπίστευτα, ἀναγκαζόμεθα νὰ δηλώσωμεν, ὅτι οἱ «Κατάσκοποι τοῦ Μεγάλου Πολέμου» εἶναι ἡ μεγαλυτέρα καὶ αὐθεντικωτέρα σύγχρονος δημοσιογραφικὴ ἔρευνα ποὺ ἔχει γραφῆ μέχρι σήμερον. Ἐν σχέσει μὲ τὸ ζήτημα τῆς κατασκοπείας ἐδημοσιεύθη τὸ πρῶτον εἰς τὴν Βερολινιάκαν «Τάγκεμπλατ» ἀπὸ ἐπιφανῆ Γερμανὸν δημοσιογράφον καὶ συνεργάτην πολλῶν εὐρωπαϊκῶν ἐφημερίδων κ. Ὀὐέϊρρινγ Λύντεκε. Ὁ κ. Λύντεκε ἐχρησιμοποίησε διὰ τὴν ἔρευνάν του ταύτην, πάντοτε ἐπισήμους πηγὰς ἀπασχοληθεὶς μὲ τὸ ζήτημα αὐτὸ ἐπὶ πενταετίαν ὁλόκληρον, παρακολουθῶν πάντοτε ὡς πολεμικὸς ἀνταποκριτὴς τὰ ἐπιτελεῖα τοῦ Γερμανικοῦ στρατοῦ.

Τῆς ἐν λόγῳ μελέτης ἀποσπάσματα ἐδημοσίευσε καὶ ὁ Γαλλικὸς τύπος. Πρόκειται περὶ ἐρεύνης ἐντελῶς ἀντικειμενικῆς ἐξιστορούσης τὰ μεγάλα γεγονότα ποὺ διεδραματίσθησαν καὶ διαδραματίζονται εἰς τὰ στρατιωτικὰ καὶ διπλωματικὰ παρασκήνια. Ἀποτελεῖται ἀπὸ αὐτοτελῆ κεφάλαια τὰ περισσότερα τῶν ὁποίων ἀναφέρονται εἰς τὴν ζωὴν καὶ τὴν δρᾶσιν τῶν ἄσσων τῆς διεθνοῦς κατασκοπείας.

Σημειωτέον ὅτι ἡ ἔρευνα τοῦ κ. Λύντεκε συνετάραξε τοὺς Εὐρωπαϊκοὺς στρατιωτικοὺς καὶ διπλωματικοὺς κύκλους καὶ ὅτι οὐδεὶς ἐξ αὐτῶν ἐπεχείρησε μέχρι σήμερον νὰ διαψεύσῃ ἔστω καὶ ἕνα σημεῖον αὐτῆς.

Τὸν Σεπτέμβριον τοῦ 1930 τὸν συλλαμβάνουν εἰς τὴν Ταυρίδα τῆς Περσίας. Ἐνθουσιασμός! Ἀλλ' ἀμέσως κατόπιν ἀπογοήτευσις. Ὁ Λώρενς ποὺ συνελήφθη φαίνεται κὼς δὲν εἶνε ὁ Λῶρενς τῆς Ἀραβίας ἀλλ' ἕνας ξένος

«Κατὰ τὰς πρώτας του δηλώσεις ὁ ἀρχηγὸς τῶν συνωμοτῶν Σεῖχ Ἐσσατ ἐδήλωσε ὅτι ὁ συνταγματάρχης Λῶρενς ἦτο ὁ ὑποκινητής, χρηματοδότης καὶ ἀρχηγὸς τῆς στάσεως».

Ἡ συνέχεια τῶν ἀναιρίσεων ἀνεβλήθη διὰ τὴν ἐκομένην δηλαδὴ διὰ τὴν αἰωνιότητα διότι τὴν ἐπομένην ὁ γέρων Σεῖχ Ἐσσὰτ εὑρέθη νεκρὸς εἰς τὸ κελλί.

Πῶς ὁ γέρων ἀπέθανε μόλις ἤρχισε τὰς ἀποκαλύψεις μυστήριον. Ὁ θάνατος τοῦ Σεῖχ Ἐσσὰτ ἀπησχόλησε ἐπὶ μακρὸν τὴν Τουρκικὴν δικαιοσύνην, ἀλλ' ἄνευ συγκεκριμένου τινὸς ἀποτελέσματος. Ὁ δραπετεύσας ἀπὸ τὴν ἀγχόνην τῆς Μαινεμένης, καὶ ἀργότερον συλληφθεὶς συνωμότης Χουσεῖν ἀνακρινόμενος, κατέθεσε καὶ αὐτὸς πολλά. Τὸ μόνον ποὺ ἐγνώσθη ἦτο ὅτι καὶ ὁ Χουσεῖν ἐβεβαίωσε ὅτι ὁ Συνταγματάρχης Λῶρενς ὑπῆρξε ὁ ἔμψυχωτὴς τοῦ κινήματος.

Ὁ αἰφνίδιος καὶ μυστηριώδης θάνατος τοῦ Σεῖχ Ἐσσὰτ μᾶς στερεῖ τοῦ τελευταίου κεφαλαίου τῆς τραγῳδίας αὐτῆς ἱστορίας κατὰ τὴν ὁποίαν ἐκινδύνευσεν ἡ εἰρήνη εἰς τὴν Μικρὰν Ἀσίαν, καὶ ἡ ὑπόστασις τοῦ Κράτους τοῦ Κεμάλ, ὁ ὁποῖος ποτὲ δὲν φαίνεται ἐκ τοῦ παρελθόντος νὰ ὑπῆρξε φίλος τῶν Ἄγγλων. Ὁ Συνταγματάρχης διάβολος δυστυχῶς τὴν φορὰν αὐτὴν δὲν κατώρθωσε νὰ ἐπαναλάβῃ τὴν ἱστορίαν τοῦ Ἀφγανιστάν.

Νὰ ἀληθεύῃ ἀρά γε ὅτι ἡ ψυχή του ἡ ἀνήσυχος καὶ εὐφάνταστος ἐπέστρεψε πλησίον τοῦ δημιουργοῦ.

Συνετρίβη πράγματι πίπτων ἐξ οὐρανοῦ ἐπὶ τῆς γῆς τῆς Ἀνατολῆς τὴν ὁποίαν τοσάκις συνετάραξε; (Ἀκολουθεῖ)

Ὁ Λῶρενς μὲ στολὴν Βεδουΐνου ἀρχηγοῦ

Ἡ «Μακεδονία» εἰς τὰς ἐπαρχίας

ΑΛΕΞΑΝΔΡΟΥΠΟΛΙΣ

Η ΑΥΡΙΑΝΗ ΜΟΝΑΔΙΚΗ ΛΟΥΤΡΟΠΟΛΙΣ

Ἡ μεταφορὰ τῶν ἰαματικῶν ὑδάτων τῶν Φερρῶν.—Συνλίπτεται δάνειον διὰ ἐκτέλεσιν τοῦ ὅλου ἔργου. — Θὰ ἀνεγερθοῦν συγάμα ξενοδοχεῖα πολυτελῆ, λουτρῶνες, καζίνα καὶ θέατρα.—Ἡ κατασκευὴ τοῦ λιμένος.—Ἐνῷ οἱ πόροι δὲν ἐπαρκοῦν. — Ἡ Ἀλεξανδρούπολις ἄλλοτε καὶ τώρα.—Τὸ διαμετακομιστικὸν ἐμπόριον.

Τοῦ ἀπεσταλμένου μας κ. Σκαλτσᾶ

Α'.

ΑΛΕΞΑΝΔΡΟΥΠΟΛΙΣ. Ἰούνιος. — Ὁ ξένος ποὺ ἐπισκέπτεται τὴν Ἀλεξανδρούπολιν μένει ἐκστατικὸς μπροστὰ τόσα θέλγητρά της. Τί δὲν παρουσιάζει ἡ θαυμασία αὐτὴ Θρακικὴ πολίχνη, ἡ πρωτεύουσα τοῦ Ἔβρου; Ἔχει μιὰ ρυμοτομία ποὺ ἀσφαλῶς τὴν ζηλεύουν καὶ αὐταὶ αἱ μεγαλουπόλεις, ἕνα κλίμα ὑγιεινὸ καὶ πάντα δροσερὸ τὸ καλοκαίρι καὶ ἕνα σωρὸ ἄλλα ὡραῖα πράγματα, ποὺ ἐξασφαλίζουν τὴν ἀνετην καὶ εὐχάριστον διαμονήν. Τώρα μάλιστα ποὺ θὰ μεταφερθοῦν μέσα στὴν πόλι καὶ τὰ περίφημα ἰαματικὰ νερὰ τῶν Φερρῶν, ἡ Ἀλεξανδροούπολις θὰ καταστῇ μιὰ ἀπὸ τὶς κυριώτερες καὶ τὶς πιὸ ἐνδιαφέρουσες λουτροπόλεις.

Ὁ Δήμαρχός της κ. Ἀλτιναλμαζῆς, ἕνας ἐπιστήμων δραστήριος καὶ ἐνεργητικός, κατέβαλε πᾶσαν προσπάθειαν καὶ ἐπέτυχε τέλος νὰ ἐξασφαλίσῃ εἰς τὸν Δῆμον τὸ προνόμιον τῆς ἐκμεταλλεύσεως τῶν ἰαματικῶν ὑδάτων τῶν Φερρῶν διὰ μίαν τεσσαρακονταετίαν. Ἡ Κυβέρνησις τὸν ἐβοήθησε, ἐνδιεφέρθη εἰλικρινῶς καὶ ἤδη συνάπτεται δάνειον ἐκ μέρους τοῦ Δήμου ἐκ 12 περίπου ἑκατομμυρίων δραχμῶν διὰ τὴν ἐκτέλεσιν τοῦ ὅλου ἔργου, σύμφωνα μὲ τὴν μελέτην ποὺ ἐξεπόνησεν ὁ ὑδραυλικὸς κ. Μίχας καὶ ὁ μηχανικὸς κ. Νικολόπουλος.

Αἱ ἰαματικαὶ πηγαὶ τῶν Φερρῶν εὑρίσκονται εἰς ἀπόστασιν 13 χιλιομέτρων ἀπὸ τῆς Ἀλεξανδρουπόλεως καὶ εἶναι περιημισμέναι διὰ τὴν πανάκειάν των. Συνιστῶνται ἀπὸ τὴν ἐπιστήμην κατὰ τῶν νεφρολιθιάσεων, τῶν ὑπατικῶν καὶ τῶν στομαχικῶν παθήσεων, τῶν χολολίθων καὶ τῶν ἰσχυαλγιῶν, τῶν ρευματισμῶν καὶ τῶν ἐκζεμάτων καὶ τὸ σπουδαιότερον κατὰ τῶν ταινιῶν, τὰς ὁποίας ἐκτινάσσει ἐντὸς 24 ὡρῶν ἀποτελεσματικῶς, πρᾶγμα πρωτοφανές, κατὰ τὴν γνώμην τῶν εἰδικῶν. Καμμιὰ ἄλλη πηγὴ στὴν Εὐρώπη δὲν ἔχει αὐτὴν τὴν ἐξαιρετικὴν ἰαματικὴν ἰδιότητα.

Τὸ Δημοτικὸν δάνειον συνάπτεται ὑπὸ τὴν ἐγγύησιν τοῦ Κράτους καὶ θὰ διατεθῇ ὄχι μόνον διὰ τὴν διοχέτευσιν τῶν ἰαματικῶν ὑδάτων τῶν Φερρῶν εἰς τὸν Δημοτικὸν κῆπον τῆς πόλεως, ὅπου θὰ ἀνεγερθοῦν σπουδαιότατοι καὶ συγχρονισμένοι λουτρῶνες, ἀλλὰ καὶ διὰ τὴν συμπλήρωσιν τῶν ἐξωραϊστικῶν ἔργων. Θὰ ἀνεγερθοῦν ξενοδοχεῖα πολυτελῆ, καζίνα καὶ θέατρα, θὰ γίνουν ὡραῖα πάρκα καὶ γενικῶς ἡ πόλις θὰ προκισθῇ μὲ κέντρα ἐφάμιλλα τῶν μεγάλων Εὐρωπαϊκῶν λουτροπόλεων, ὥστε οἱ ἀσταθεριστοὶ ποὺ θὰ πρ[illegible]μοῦν τὴν Ἀλεξανδρούπολιν, ἐκτὸς τῆς ὑγιεινῆς καὶ τῆς θεραπευτικῆς, νὰ βρίσκουν καὶ ὅλες τὶς ἄλλες ἀνέσεις των.

Ἔπειτα ἡ Ἀλεξανδρούπολις ἔχει ἄφθονο καὶ καλὸ νερό, φρεσκότατα καὶ θαυμάσια ψάρια, φρούτα ντόπια πολλὰ καὶ ὡραῖα, συγκοινωνίαν δὶς καὶ τρὶς τῆς ἡμέρας θαλασσίαν καὶ σιδ. συγκοινωνίαν, βενζινόπλοια, ἁμάξια καὶ αὐτοκίνητα γιὰ περιπάτους καὶ τέλος μιὰ δροσιὰ διαρκῆ τὸ καλοκαίρι, ἕνα θαυμάσιο καὶ καλὸ ἀεράκι ποὺ σὲ κάνει νὰ νομίζῃς ὅτι ἡ ἀγοιξὲς δὲν τελειώνει ποτὲ ἐδῶ κάτω, ὅπου ἡ ζέστη καὶ τὰ κινικὰ καύματα εἶναι ἄγνωστα.

Μὲ τὴν ἐκτέλεσιν τῶν ἔργων αὐτῶν καὶ μὲ τὴν κάθοδον πολλῶν παραθεριστῶν ἡ Ἀλεξανδρούπολις θὰ ἀποκτήσῃ κάποια μεγαλύτερη καὶ ζωηρότερη κίνησι καὶ οἱ κάτοικοί της θὰ ὑποφέρουν ὀλιγότερο ἀσφαλῶς τότε ἀπὸ τὴν οἰκονομικὴν στενοχώρια. Γιατὶ ἔπρεπε νὰ σημειωθῇ, ὅτι καὶ ἡ Ἀλεξανδρούπολις, ὅπως καὶ αἱ ἄλλαι πόλεις, πλήττεται ὄχι λίγο ἀπὸ τὴ φτώχεια καὶ τὴν ἀνεργία. Ἂν ἐξαιρέσῃ κανεὶς τὴν μικρὰν ἐμπορικὴν κίνησίν της, θὰ ἴδῃ ὅτι δὲν ὑπάρχουν καὶ ἐδῶ βιομηχανίαι ἢ ἄλλαι ἐργασίαι, διὰ τὴν ἀπορρόφησιν τῶν πολλῶν ἐργατικῶν χειρῶν.

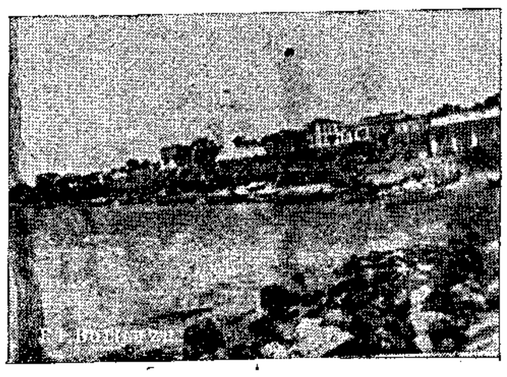

Μία ἄποψις τῆς Ἀλεξανδρουπόλεως

Παραλλήλως ἡ Λιμενικὴ Ἐπιτροπὴ μὲ ἐπὶ κεφαλῆς τὸν κ. Φημερέλην καταβάλλει πᾶσαν δυνατὴν προσπάθειαν διὰ τὴν συμπλήρωσιν τῶν Λιμενικῶν ἔργων. Κυρίως ἀποβλέπει εἰς τὴν κατασκευὴν ἑνὸς ἐξωτερικοῦ κυματοθραύστου, ὁ ὁποῖος θὰ στοιχίσῃ περὶ τὰ 40 ἑκατομμύρια, ποσὸν μὴ διατιθέμενον, ὅμως λόγῳ τῶν περιωρισμένων πόρων τοῦ Λιμενικοῦ Ταμείου.

Ἐν τούτοις ἡ Λιμενικὴ Ἐπιτροπὴ θὰ προβῇ εἰς τὴν κατασκευὴν τοῦ ὅλου ἔργου τμηματικῶς, ὥστε ἐν τῷ μεταξὺ νὰ προσαπίζωνται τὰ προσεγγίζοντα εἰς τὸν λιμένα πλοῖα ἐκ τοῦ Νοτίου ἀνέμου, ὁ ὁποῖος προσβάλλει πολὺ κατὰ τοὺς χειμερινοὺς μῆνας τὸν λιμένα τῆς Ἀλεξανδρουπόλεως. Πρὸς τοῦτο θὰ διαθέσῃ τὸ ἀπαιτούμενον τοῦ Ταμείου, ἀνερχόμενον εἰς τρία ἑκατομμύρια καὶ τοὺς ἐτησίους πόρους της, οἱ ὁποῖοι δὲν ὑπερβαίνουν τὸ ἑνάμισυ ἑκατομμύριον.

Ὁ λιμὴν τῆς Ἀλεξανδρουπόλεως εἶχε ἄλλοτε μεγάλην κίνησιν, ὅτε ἦταν τὸ ἐπίνειον ὁλοκλήρου τῆς Ἀνατολικῆς Θράκης καὶ τῆς Ἀνατολικῆς Ρωμηλίας. Ἐξυπηρετοῦσε τὴν ἐποχὴν ἐκείνην μίαν ἐνδοχώραν ἀπὸ τοῦ Αἶμου μέχρι τοῦ Κριτζαλὶ καὶ τῶν Σαράντα Ἐκκλησιῶν. Μὲ τὴν νέαν διαίρεσιν τῶν συνόρων μας ὅμως καὶ μὲ τὴν κατασκευὴν λιμένων εἰς τὸν Πύργον καὶ τὴν Βάρναν ἔχασε τὴν ἀρχικήν του κίνησιν καὶ ἐπέρριψίσθη νὰ ἐξυπηρετῇ τὰς περιφερείας Ἔβρου, Κομοτινῆς καὶ Ξάνθης. Τὸ διαμετακομιστικὸν ἐμπόριον τῆς Τουρκίας καὶ τῆς Βουλγαρίας μέσῳ Ἀλεξανδρουπόλεως εἶναι σήμερα ἐλάχιστον. Μπορεῖ ἐν τούτοις ν' αὐξηθῇ, ἂν γίνουν τὰ λιμενικὰ ἔργα, ἂν ἀνεγερθοῦν ἀποθῆκαι, ἂν μειωθοῦν εἰς τὸ ἐλάχιστον τὰ ἔξοδα φορτοεκφορτώσεως καὶ κυρίως ἂν γίνουν σχετικαὶ συμβάσεις. Διὰ τοῦ Λιμένος τῆς Ἀλεξανδρουπόλεως θὰ μπορέσῃ τότε νὰ ἐξυπηρετηθῇ ἅπασα ἡ μέχρι τοῦ Δουνάβεως ἐνδοχώρα.

Αἱ πληροφορίαι ποὺ καταφθάνουν ἀπὸ τὴν ὑπαίθρον εἶναι περισσότερον ἢ ἐνθαρρυντικαί. Παρὰ τὴν μεταδοθεῖσαν ἀρχικῶς εἴδησιν ὅτι ἡ σιτοπαραγωγὴ κατεστράφη ὁλοτελῶς, αἱ νεώτεραι ἐπίσημοι πληροφορίαι παρουσιάζουν τὰς ζημίας ὡς ἐλαχίστας, τὴν δὲ παραγωγὴν ἀρίστην καὶ πλουσίαν.

Αἱ εἰδήσεις αὐταὶ ἠκούσθησαν μετ' ἀνακουφίσεως εἰς τὴν ἀγορὰν τῆς Ἀλεξανδρουπόλεως, ἡ ὁποία, ὡς εἶναι φυσικόν, ἔχει κατὰ μέγα μέρος συνδέσῃ τὴν ὑπαρξίν της καὶ τὴν τύχην της μὲ τὴν κάλλην παραγωγὴν τῆς παροχθίου τοῦ Ἔβρου ἀγρο